

Bent u geslaagd voor het theorie-examen?

Het examen omvat 50 vragen. Elke vraag is 1 punt waard.

Om te slagen moet u minimum 41 punten op 50 behalen.

Dan kan u kiezen uit volgende rijopleidingen...

De minimumleeftijd voor het behalen van een rijbewijs categorie B is 18 jaar.

Rijopleiding

Voorlopig Rijbewijs 18 maand



Praktijklessen Erkende rijsschool 20 uur

Minimumleeftijd: 18 j.

Stage zonder begeleider

Minimum 3 maanden

Maximum 18 maanden

Voorlopig Rijbewijs 36 maand



Basisopleiding in Erkende rijsschool 6 uur mogelijk

Minimumleeftijd: 17 j.

Stage met begeleider

Minimum 3 maanden

Maximum 36 maanden

**MEER INLICHTINGEN OVER DE STAGEPERIODE EN HET PRAKTIJKEXAMEN OP DE VOLGENDE BLADZIJDEN.
LEES ZE AANDACHTIG. RAADPLEEG EVENEENS ONZE WEBSITE OP WWW.GOCA.BE**

- U mag niet rijden in het buitenland onder dekking van een voorlopig rijbewijs.
- U kan slechts eenmaal een voorlopig rijbewijs 18 maanden bekomen.
- Maak tijdig een afspraak voor het praktijkexamen (ten minste 6 weken op voorhand).
- Het theorie-examen voor de categorie B is niet geldig voor het bekomen van een voorlopig rijbewijs categorie A3 of A.
- Om een voorlopig rijbewijs te kunnen bekomen, moet u sedert minder dan 3 jaar geslaagd zijn in het theorie-examen.
- Het voorlopig rijbewijs categorie B laat niet toe een voertuig van de categorie A3 of A te besturen.

VOORLOPIG RIJBEWIJS 18 M.



20-uren rijopleiding

Minimum praktijklessen 20 uur

Stage met voorlopig rijbewijs

Vanaf 18 jaar - ZONDER begeleider

Praktijklessen. U volgt minimum 20 uur praktijklessen in de erkende rijsschool vóór de stageperiode (deze praktijklessen kan u eventueel aanvatten vooraleer geslaagd te zijn voor het theorie-examen en vanaf 17 jaar). De erkende rijsschool geeft u een "Bekwaamheidsattest" wanneer ze u bekwaam acht alleen te rijden.

Afgifte voorlopig rijbewijs 18m. Met de volgende formulieren kan u vanaf 18 jaar en na geslaagd te zijn voor het theorie-examen een voorlopig rijbewijs 18m. afhalen bij uw gemeentebestuur:

"Aanvraag om een voorlopig rijbewijs 18m." - "Bekwaamheidsattest" - 2 recente pasfoto's

Het voorlopig rijbewijs mag in geen geval geplastificeerd worden, aangezien bepaalde vakken van het document nog moeten kunnen worden aangevuld.

Opgelet: De aanvraag om een voorlopig rijbewijs laat niet toe te rijden. U moet houder en drager zijn van een voorlopig rijbewijs.

Stageperiode. De stageperiode of m.a.w. de geldigheid van uw voorlopig rijbewijs bedraagt 18 maanden.

Praktijkexamen. Ten vroegste na 3 maanden stage kan u het praktijkexamen afleggen in het examencentrum met het voertuig van de erkende rijsschool (de instructeur vergezelt u), of met uw eigen voertuig (begeleidend persoon* vergezelt u).

Herkansen. Na tweemaal opeenvolgend niet slagen voor het praktijkexamen kan u uw praktijkexamen slechts afleggen na minimum 6u praktijkonderricht bij de erkende rijsschool.

Geldigheid voorlopig rijbewijs 18m. Na het vervallen van de geldigheid (18 maanden) van uw voorlopig rijbewijs kan u uw scholing slechts voortzetten en uw praktijkexamen slechts afleggen onder dekking van een voorlopig rijbewijs 36m. Om een voorlopig rijbewijs te kunnen bekomen, moet u sedert minder dan 3 jaar geslaagd zijn in het theoretisch examen.

VOORLOPIG RIJBEWIJS 36 M.



Vrije begeleiding 6-uren rijopleiding

Stage met voorlopig rijbewijs

Vanaf 17 jaar - MET begeleider

Praktijklessen. U bent niet verplicht praktijklessen te volgen in de erkende rijsschool. Indien gewenst, kan bij de erkende rijsschool wel een basisopleiding van 6 uur praktijkonderricht gevolgd worden.

Afgifte voorlopig rijbewijs 36m. Met het volgende formulier kan u vanaf 17 jaar en na geslaagd te zijn voor het theorie-examen een voorlopig rijbewijs 36m. afhalen bij uw gemeentebestuur:

"Aanvraag om een voorlopig rijbewijs 36m." - 2 recente pasfoto's

Het voorlopig rijbewijs mag in geen geval geplastificeerd worden, aangezien bepaalde vakken van het document nog moeten kunnen worden aangevuld.

Opgelet: De aanvraag om een voorlopig rijbewijs laat niet toe te rijden. U moet houder en drager zijn van een voorlopig rijbewijs.

Stageperiode. De stageperiode of m.a.w. de geldigheid van uw voorlopig rijbewijs bedraagt 36 maanden.

Praktijkexamen. Ten vroegste na 3 maanden stage en vanaf 18 jaar kan u het praktijkexamen afleggen in het examencentrum ofwel met uw eigen voertuig (uw begeleider vergezelt u) ofwel met het voertuig van de erkende rijsschool (de instructeur vergezelt u).

Herkansen. Na tweemaal opeenvolgend niet slagen voor het praktijkexamen kan u uw praktijkexamen slechts afleggen na minimum 6u praktijkonderricht bij de erkende rijsschool.

Geldigheid voorlopig rijbewijs 36m. Na het vervallen van de geldigheid (36 maanden) van uw voorlopig rijbewijs kan u uw scholing voortzetten onder dekking van een nieuw voorlopig rijbewijs. Om een voorlopig rijbewijs te kunnen bekomen, moet u sedert minder dan 3 jaar geslaagd zijn in het theoretisch examen.

Opgelet:

- Het attest van aangifte van verlies, van diefstal of van beschadiging/vernietiging van een identiteitskaart van Belg of van een identiteitskaart voor vreemdeling wordt aanvaard. De "Aanvraag om een rijbewijs" of "Aanvraag om een voorlopig rijbewijs" zal echter door het examencentrum worden bewaard en zal u enkel op vertoon van het identiteitsdocument zelf worden overgemaakt.

- Fotokopieën worden niet aanvaard.

- Indien het praktijkexamen afgelegd wordt met **HET VOERTUIG VAN DE ERKENDE RIJSSCHOOL**

Het praktijkexamen wordt afgenomen in het examencentrum dat bevoegd is voor de zetel van de erkende rijsschool waar u de lessen volgde of voor uw woonplaats.

Voor te leggen documenten op het ogenblik van het examen:

- uw geldig identiteitsdocument
- uw geldig voorlopig rijbewijs
- het betalingsbewijs van de retributie (bij voorafbetaling)

De erkende rijsschool zal voor u een afspraak maken voor het praktijkexamen.

- Indien het praktijkexamen afgelegd wordt met **UW EIGEN VOERTUIG**

Het praktijkexamen wordt afgenomen in het examencentrum dat bevoegd is voor uw woonplaats.

Voor te leggen documenten op het ogenblik van het examen:

- uw geldig identiteitsdocument
- uw geldig voorlopig rijbewijs
- het betalingsbewijs van de retributie (bij voorafbetaling)
- het geldig identiteitsdocument, afgeleverd in België, van de begeleider of het geldig identiteitsdocument van de begeleidende persoon
- het geldige rijbewijs van de begeleider of het geldige rijbewijs van de begeleidende persoon
- het inschrijvingsbewijs van het voertuig waarmee u zich aanmeldt
- het groene keuringsbewijs van de autokeuring (indien het voertuig hieraan onderworpen is), waarvan de geldigheid niet is verstreken
- het geldig verzekeringsbewijs "Burgerlijke Aansprakelijkheid" van uw voertuig (groene kaart internationaal verzekeringsbewijs).

Indien het voertuig waarmee u het praktijkexamen aflegt uitgerust is met een **automatische schakeling**, zal de geldigheid van uw rijbewijs beperkt worden tot het besturen van gelijkaardige voertuigen door de vermelding van de "code 78". Worden beschouwd als voertuigen met

* De begeleidende persoon moet ten minste 24 jaar oud zijn en drager zijn van een Belgisch of Europees rijbewijs geldig voor de categorie B indien hij gedomicilieerd is in België, of drager zijn van een Belgisch, Europees of erkend buitenlands rijbewijs geldig voor de categorie B indien hij niet gedomicilieerd is in België.

Autorijden tijdens de stageperiode

ALGEMEENHEDEN - STAGEPERIODE

Voorlopig rijbewijs 18m. en 36m.

- Als houder van een voorlopig rijbewijs 18 maanden of een voorlopig rijbewijs 36 maanden kan u tijdens de stageperiode van scholingsmethode veranderen en een voorlopig rijbewijs van het andere model aanvragen. Let wel, het voorlopig rijbewijs 18 m. kan slechts éénmaal bekomen worden.

U bent, bij verandering van scholingsmethode, wel onderworpen aan alle voorwaarden van de nieuw gekozen scholingsmethode. De reeds doorlopen stageperiode komt enkel in aanmerking op voorwaarde dat het nieuwe voorlopig rijbewijs werd afgegeven tijdens de geldigheidsduur van het vorige voorlopig rijbewijs.

- De praktijklessen zijn 3 jaar geldig, te rekenen vanaf de eerste praktijkles.
- Op vrijdag, zaterdag, zondag, op de vooravond van wettelijke feestdagen en op wettelijke feestdagen zelf is het u niet toegestaan het voertuig te besturen **van 22 uur tot 6 uur 's anderendaags**.
- Het reglementair L- kenteken moet achteraan op het voertuig zijn aangebracht.
- U mag geen commercieel goederenvervoer verrichten en géén aanhangwagen trekken.
- Na tweemaal opeenvolgend niet slagen voor het praktijkexamen, moet u 6 uur praktijkonderricht volgen in een erkende rijsschool.

Voorlopig rijbewijs 18m.

- U mag alleen rijden.
- Tijdens het praktijkexamen dient u vergezeld te zijn van een begeleidend persoon die minimum 24 jaar oud is en in het bezit is van een rijbewijs B.
- U mag vergezeld zijn van één persoon die minimum 24 jaar oud is en een rijbewijs heeft dat geldig is voor de categorie B. U mag geen tweede passagier meenemen.

automatische schakeling : elk voertuig dat niet uitgerust is met een koppelingspedaal.

Indien u nadien de opheffing van de vermelding "automatisch" op uw rijbewijs wenst te bekomen moet u een nieuw praktijkexamen afleggen met een voertuig uitgerust met een handbediende schakeling. De scholing zal in dit geval dienen te gebeuren met de erkende rijsschool (min. 2 u.) of onder dekking van een voorlopig rijbewijs Model 3, hetwelk u onmiddellijk kan bekomen op het gemeentebestuur op voorlegging van uw huidig rijbewijs categorie B. Het document heeft een geldigheidsduur van 12 maanden en het praktijkexamen kan ten vroegste na 1 maand stageperiode afgelegd worden. Tijdens de stageperiode dient u steeds vergezeld te zijn van een begeleider.

AFSPRAAK

- Voor het afleggen van het praktijkexamen dient u voorafgaandelijk een afspraak te maken. U kan hieromtrent inlichtingen inwinnen bij het examen centrum.
- Het examen centrum mag de voorafbetaling van de retributie voor het praktijkexamen vragen vooraleer de afspraak vast te leggen.
- In uw eigen belang wordt u verzocht TIJDIG en ten minste 6 weken op voorhand een afspraak te maken voor het praktijkexamen. Hou er

Voorlopig rijbewijs 36m. (met begeleider)

- U moet vergezeld zijn van een begeleider. De begeleider moet vooraan in het voertuig plaatsnemen.

Wij kunnen het belang van de keuze van begeleider niet genoeg benadrukken. Deze persoon, die van u een goede en veilige bestuurder zal maken, dient naast een uitstekende kennis van het verkeersreglement ook over een ruime rijervaring te beschikken. Een goede meester vormt een goede leerling; een ernstige opleiding geeft u maximumwaarborgen voor een succesvol resultaat.

- U mag buiten de begeleider slechts één enkele passagier vervoeren, m.a.w. maximum 2 personen.

Uw begeleider moet aan de volgende voorwaarden voldoen

- Moet sedert ten minste 8 jaar houder en drager zijn van een Belgisch of Europees rijbewijs dat ten minste geldig is voor de categorie B en tevens geldig om het voertuig te besturen aan boord waarvan hij de kandidaat vergezelt. De bestuurder die enkel een speciaal aan zijn handicap aangepast voertuig mag besturen, mag niet als begeleider bij de scholing optreden.
- Ingeschreven zijn in België en houder zijn van een identiteitsdocument, afgegeven in België.
- Mag niet vervallen zijn of geweest zijn van het recht tot sturen binnen de 3 jaar vóór de afgifte van het voorlopig rijbewijs.

Stagevoertuig Voorlopig rijbewijs 36m.

- Naast de gewone achteruitkijkspiegel moet zich binnen in het voertuig een tweede achteruitkijkspiegel bevinden die de begeleider in staat stelt voldoende uitzicht te hebben op het verkeer achter en links. De oorspronkelijk aangebrachte of bijgeplaatste spiegels, die zich achteraan op de zonneklep bevinden, maken dit niet mogelijk en kunnen daarom ook niet aanvaard worden. Als het gaat om een voertuig met een gesloten koetswerk, moet het voertuig voorzien zijn van rechtse buitenspiegels.

rekening mee dat eventuele andere afspraken mogelijk moeten zijn binnen de geldigheid van uw voorlopig rijbewijs.

- Indien op de afgesproken dag de weersomstandigheden slecht zijn (mist of sneeuwval die de zichtbaarheid tot minder dan 100 m verminderen) de wegen niet berijdbaar zijn (sneeuw, ijzel), neem dan, voor u thuis vertrekt, contact op met het examen centrum. Zo verneemt u of de praktijkexamens doorgaan en kunnen de nodige maatregelen genomen worden.
- **Wanneer uw voertuig technisch en/of administratief niet in orde is, zal u voor een volgende afspraak een toeslag aangerekend worden.**
- **Wanneer u zich niet heeft aangemeld voor het praktijkexamen waarvoor u bent ingeschreven en het examen centrum niet heeft verwittigd ten minste twee werkdagen voor de dag van het examen, de zaterdag niet inbegrepen, zal u voor een volgende afspraak een toeslag aangerekend worden.**

In geval van overmacht kan de toelating tot terugbetaling van de toeslag verleend worden door de

Federale Overheidsdienst Mobiliteit en Vervoer - "City Atrium" -
Vooruitgangsstraat 56 - 1210 Brussel.

Examenvoertuig

Om toegelaten te worden tot het praktijkexamen moet het voertuig TECHNISCH en ADMINISTRATIEF in orde zijn.

Het examen zal niet doorgaan, wanneer het examenvoertuig niet voorzien is van:

- 4 wielen en ten minste 3 plaatsen;
- een L-teken (enkel in het kader van een vrije begeleiding);
- een cabine;
- veiligheids gordels;
- hoofdsteunen vooraan (indien er hoofdsteunen achteraan aanwezig zijn in het voertuig, mogen deze niet worden verwijderd vóór het starten van het praktijkexamen).

Het voertuig moet een snelheid van 100 km/u bereiken op horizontale weg.

Voor een kandidaat, houder van een voorlopig rijbewijs 36 maanden:

- dient het examenvoertuig uitgerust te zijn met een tweede achteruitkijkspiegel binnenin het voertuig. De oorspronkelijk aangebrachte spiegeltjes die zich achteraan op de zonneklep bevinden, worden niet aanvaard. Indien het gaat om een voertuig met gesloten koetswerk, moet het voertuig voorzien zijn van rechtse buitenspiegels (één voor de kandidaat en één voor de begeleider);
- mag het examenvoertuig voorzien zijn van een dubbele bediening, op voorwaarde dat de vereiste geluidssignalisatie eveneens aanwezig en functioneel is.

Opgelet: Alle stoplichten dienen te werken tijdens het examen, inclusief het derde stoplicht indien uw voertuig hiermee is uitgerust.

Opdat het voertuig tot het examen zou toegelaten worden, moet het examenvoertuig in staat zijn de uitvoering van de manoeuvres vermeld in deze brochure toe te laten.

Wat het manoeuvre voorafgaande controles betreft, werd hetzelfde principe behouden.

De kandidaat zal zijn zitplaats verstellen, zijn achteruitkijkspiegels moeten instellen, de motorkap openen, enz.

Indien het onmogelijk is om met het examenvoertuig de, in deze brochure beschreven controles uit te voeren, zal het examen stopgezet worden.

De voertuigen die uitgerust zijn met peilmeters voor de vloeistoffen op het dashboard, zullen toegelaten worden. In dit geval zal de kandidaat in staat moeten zijn om de gevraagde peilmeter op het dashboard aan te duiden.

De speciaal aangebrachte tekens om de kandidaten te helpen tijdens hun examen verhinderen het afleggen van het examen.

Het examen mag niet afgenomen worden met een voertuig met handelaarsplaat, proefrittenplaat of transitplaat van korte duur, noch met een voertuig ingeschreven als oldtimer. De tijdelijke kentekenplaten van lange duur, ook wel internationale kentekenplaten genoemd, zijn wél toegelaten (o.a. kentekenplaten voor Shape en NAVO). Buitenlandse nummerplaten zijn in sommige gevallen wel toegelaten. Indien u praktijkexamen wenst af te leggen met dergelijk voertuig, gelieve dan het examen centrum hiervan op de hoogte te brengen bij het maken van de afspraak voor het praktijkexamen. Voertuigen uitgerust met spijkerbanden worden niet toegelaten. Parkeerhulpsystemen, camera's en prisma's bedoeld om de kandidaat te helpen bij de manoeuvres zijn toegelaten. De hulpsystemen moeten wezenlijk deel uitmaken van het voertuig. De begeleider moet aanwezig zijn en zal in principe tijdens de proef op de openbare weg vooraan in het voertuig plaatsnemen.

Het examen

ALGEMEEN

Tijdens het praktijkexamen zal de examinerator nagaan of u werkelijk uw voertuig beheerst en of u het verkeersreglement in de praktijk toepast. U mag slechts vergezeld zijn van één persoon. Indien u houder bent van een voorlopig rijbewijs 18m. en het praktijkexamen met eigen voertuig aflegt, dient u vergezeld te zijn van een begeleidende persoon. Deze begeleidende persoon moet ten minste 24 jaar oud zijn en drager zijn van een Belgisch of Europees rijbewijs geldig voor de categorie B indien hij gedomicilieerd is in België, of drager zijn van een Belgisch, Europees of erkend buitenlands rijbewijs geldig voor de categorie B indien hij niet gedomicilieerd is in België. Een persoon houder van een rijbewijs met vermelding van medische codes of van een rijbewijs met automatische schakeling, mag toch optreden als begeleidend persoon, ook al wordt het praktijkexamen afgelegd met een voertuig met handbediende schakeling. Een persoon die reeds de functie heeft als beëdigd vertaler tijdens het praktijkexamen, mag niet optreden als begeleidend persoon.

Tijdens het praktijkexamen moeten draagbare telefoons uitgezet worden.

U voert 3 basismanoeuvres uit:

1. Voorafgaande controles

Het manoeuvre "Voorafgaande controles" werd opgesplitst in drie delen:

1.1. Voorzorgen

1.2. Instellingen

1.3. Controles

- Systematische controles
- Steekproefsgewijze controles

Uitslag van het

U BENT GESLAAGD VOOR HET PRAKTIJKEXAMEN

De examinerator geeft u een "Aanvraag om een rijbewijs". Met dit document gaat u bij uw gemeentebestuur uw rijbewijs afhalen. Tevens moeten 2 pasfoto's afgegeven worden.

Opgepast: De aanvraag om een rijbewijs laat niet toe te rijden. U moet houder en drager zijn van een rijbewijs. De aanvraag om een rijbewijs moet binnen 3 jaar na het geslaagd praktijkexamen ingediend worden. Zoniet moet u opnieuw scholing volgen en slagen voor een nieuw theorie- en praktijkexamen.

U BENT NIET GESLAAGD VOOR HET PRAKTIJKEXAMEN

Wanneer u niet geslaagd bent voor het praktijkexamen mag u zich niet aanbieden voor een nieuw examen de dag zelf van het uitstel.

2. Keren in een smalle straat

3. Achteruit parkeren achter een voertuig

Voor de uitvoering van de steekproefsgewijze controles die de opening van motorkap niet vereisen beschikt u over 1 minuut 30 seconden. Voor de uitvoering van de steekproefsgewijze controles die de opening van de motorkap wel vereisen beschikt u over 2 minuten 30 seconden.

Men verwacht van de begeleider of begeleidend persoon dat hij nagaat of de motorkap goed gesloten is alvorens te vertrekken.

U trekt lukraak enkele verplichte doorgangspunten.

De examinator geeft aanduidingen omtrent de te volgen weg. Zolang hij niets zegt, volgt u de rijbaan waarop u zich bevindt. Wanneer u van richting moet veranderen, naar links of naar rechts, zal de examinator dit tijdig melden op de volgende wijze: "aan het volgend kruispunt links afslaan (rechts afslaan)". De examinator zal u nooit in een valstrik lokken.

Uw instructeur, uw begeleider of de begeleidend persoon mag in geen geval aanduidingen of richtlijnen geven, de ruitenwissers, de ontdooyer, de ontwaseming of de verwarming aanzetten, tekens geven, of de voorruit aan zijn kant proper maken. Indien hij tijdens de proef tussenkomt, is de examinator verplicht het examen stop te zetten. Tevens mag hij, op straffe van stopzetting van het examen, de aanduidingen van de examinator niet herhalen of er commentaar bij geven.

Tijdens de proef mag u, om uw zichtbaarheid (voor u, achter u of opzij) te verbeteren, steeds op reglementaire wijze stoppen en bijvoorbeeld de ruiten proper maken of de achteruitkijkspiegels beter richten.

Indien u niet voldoende deelneemt aan het verkeer, kan de examinator uw examen niet beoordelen.

BELANGRIJKE PUNTEN

- . Bedient u uw voertuig correct? Veiligheidsgordels, gebruik van lichten, enz...
- . Rijdt u defensief? Neemt u op de weg de juiste plaats in met uw voertuig? Zo dicht mogelijk bij de rechterraand van de rijbaan, doorlopende strepen, voorsorteringsspijlen, enz...
- . Neemt u bochten zoals het hoort? Aangepaste snelheid, neemt u de bochten niet te breed? Is uw techniek goed?
- . Inhalen en kruisen van andere voertuigen. Doet u dit correct? Neemt u afstand? Maakt u uw voornemens tijdig kenbaar?
- . Richtingsveranderingen. Denkt u eraan alle nodige voorzorgen te nemen, uit te wijken zoals vereist zonder de andere weggebruikers te hinderen, het kruispunt vrij te maken wanneer het vereist is?
- . Past u voorrangregels toe? Voorrang verlenen zo vereist, maar niet onnodig, gedrag tegenover trams, bevoegden, enz...
- . Gehoorzaamt u nauwkeurig aan de verkeerslichten en aan de bevelen van bevoegde personen? Rood licht, oranje licht, groene pijl, oranje knipperlicht, enz...
- . Hoe past u uw snelheid aan? Heeft u inzicht in het verkeer? Aanpassen van de snelheid aan de verkeersomstandigheden, naleven van de snelheidsbeperkingen, naderen van een hindernis, enz...
- . Hoe gedraagt u zich tegenover de andere weggebruikers? Voorzichtigheid tegenover voetgangers en kinderen, gedrag tegenover de prioritaire voertuigen, enz...
- . Rijdt u zuinig en milieuvriendelijk? Schakel tijdig naar een hogere versnelling, rijd aan constante snelheid, rem op de motor, anticipeer op wat voor je gebeurt en houd voldoende afstand, laat tijdig gas los bij het naderen van een kruispunt of verkeerslichten.
- . Zorgt u voor een vlotte doorstroming in het verkeer?

praktijkexamen

INDIEN ER ZICH PROBLEMEN ZOULDEN VOORDOEN

Indien u klachten heeft wendt u zich onmiddellijk tot de hoofdexaminator. Dit is de eenvoudigste en snelste methode omdat u zich ter plaatse bevindt en het geschil onmiddellijk kan worden behandeld.

Zo u niet tevreden bent met het gegeven gevolg wendt u zich zonder verwijl tot de directie van de onderneming waarvan het examen centrum afhangt (het liefst per telefoon).

Een geschil kan tenslotte ook steeds aanhangig worden gemaakt bij de **Federale Overheidsdienst Mobiliteit en Vervoer - "City Atrium" - Vooruitgangstraat 56 - 1210 Brussel**.

Bovendien zijn in elk centrum speciale brievenbussen voorzien, waarin u zowel klachten als suggesties kunt deponeren. De inhoud van deze brievenbussen wordt regelmatig nagezien om passende regelingen te kunnen treffen.

VERHAALPROCEDURE

Op te merken valt dat u na tweemaal niet slagen voor het praktijkexamen tegen de genomen beslissing in beroep mag gaan door binnen 15 dagen na het examen een aangetekend verzoekschrift te richten aan de Voorzitter van de 'Beroepscommissie', Federale Overheidsdienst Mobiliteit en Vervoer.

Voor hogervermeld verzoekschrift dient, via overschrijving op het rekeningnummer BE766-792-003921-95, een bedrag van €12,5 betaald te worden met de vermelding: "Beroepscommissie", naam, voornaam en geboortedatum.

Het verzoekschrift moet de naam, voornaam en geboortedatum van de kandidaat vermelden, alsmede het examen centrum waar het examen werd afgenomen en de datum daarvan. Het moet door de kandidaat ondertekend worden. Het verzoekschrift moet met redenen omkleed zijn door feiten die alleen betrekking hebben op de personen en de omstandigheden van plaats, tijd en procedure waaronder het examen werd afgelegd.

Om voor het rijbewijsexamen te slagen dient u blijk te geven van het bezitten van een voldoende technische vaardigheid om een voertuig te besturen. Tevens dient u reeds een zekere rijervaring opgedaan te hebben. Het doel van deze examens is de veiligheid van de weggebruikers te verzekeren.

Beschouw deze examens dan ook niet als een plagerij of dwang, maar wel als

"Goed rijden betekent ook aan de anderen denken!"
GOEDE REIS EN BLIJF VOORZICHTIG!

een middel om na te gaan of uw vorming en ondervinding voldoende zijn om u toe te laten verdere rijervaring op te doen.

Slechts nadat u zich goed voorbereid heeft, zal u met vertrouwen aan de examens kunnen beginnen. Dit zelfvertrouwen tesamen met uw kennis en ondervinding, zal u toelaten te slagen voor de examens, wat wij u dan ook toewensen.

B Manoeuvres

1. Voorafgaande controles

1.1. Voorzorgen

Dit gedeelte wordt uitgevoerd tijdens het manoeuvre "achterwaarts parkeren / stilstaan achter een voertuig". Wanneer de kandidaat aangeeft dat hij goed opgesteld staat zal de examiner aan de kandidaat vragen om:

- de motor van het voertuig stil te leggen en uit te stappen
- uit het voertuig te stappen ermee rekening houdend dat hij zich op een rijbaan bevindt waar andere weggebruikers aanwezig zijn
- zich op de stoep te begeven.

Wanneer de kandidaat op de stoep staat, zal de examiner hem vragen om opnieuw in zijn voertuig te stappen. Eenmaal plaatsgenomen, geeft de examiner de volgende richtlijnen om het examen verder te zetten.

Men verwacht van de kandidaat:

- dat hij de motor stillet en de handrem optrekt, met of zonder ingeschakelde versnelling
- dat hij de vensters en het schuifdak sluit
- dat hij in zijn linker achteruitkijkspiegel kijkt vooraleer hij zijn portier opent
- dat hij door de opening van zijn portier kijkt alvorens dit volledig te openen, geen enkele bijzondere methode wordt vereist om het portier te openen
- dat hij zijn voertuig op slot doet, indien het voertuig met centrale vergrendeling is uitgerust wordt het gebruik ervan toegelaten.

Het is aangeraden om rond het voertuig te stappen met zicht op het volgend verkeer gericht. Bij het uitstappen wanneer men rechts van de rijbaan geparkeerd staat, is het aangeraden om langs de achterkant van het voertuig te stappen. Wanneer men daarentegen instapt is het aangeraden om langs de voorkant van het voertuig te gaan.

1.2. Instellingen

De examiner verzorgt de correcte zithouding, instelt, en om zijn voertuig te

Men verwacht van de kandidaat:

- zijn zitplaats in de juiste positie te stellen
- de positie van zijn portier te drukken; zijn been te buigen
- de helling van zijn portier te stuur te houden; zijn voeten op de vloer te komen
- de goede positie van zijn hoofd, het hoofd lichtjes naar achteren, het hoofdsteun worden ingesteld
- zijn achteruitkijkspiegel te instellen

Men verwacht van de kandidaat dat hij niet te hoog en, indien deze versnelling niet nodig is, niet te laag, waard

Symbolen

VOORSTE GEDEELTE VAN HET VOERTUIG



BOORDSTENEN



2. Achterwaarts parkeren/stilstaan achter een voertuig

U zal uw voertuig moeten laten stilstaan of parkeren achter een voertuig op de openbare weg. De examiner zal u het gepaste gebied aanwijzen.

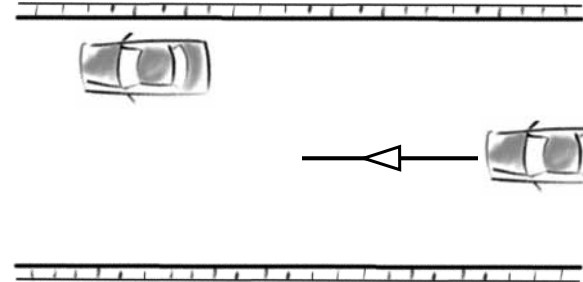

Aangezien het een "stilstand" betreft, zal het manoeuvre kunnen worden op een plaats waar het in normale omstandigheden verboden is te parkeren: garage, enz... Er is voldoende plaats om uw voertuig te parkeren. De beschikbare ruimte komt overeen met de lengte van personenwagens. Tijdens het manoeuvre mag u de straatbegrenzing niet overschrijden (met uitzondering van de overbouw vooraan en achter).

3. Keren in een smalle straat

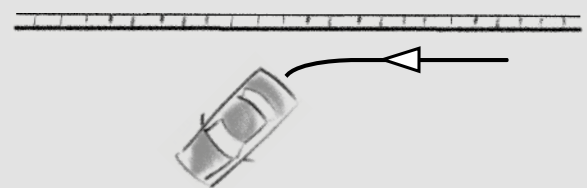

U moet het voertuig keren in een straat, aangeduid door de examiner. U mag de plaats kiezen waar u zich gaat keren en mag het manoeuvre vanuit de vooruit of achteruit starten.

U mag de volledige breedte van de rijbaan gebruiken, van de linker tot de rechter boordsteen. De parkeerplaatsen en berm op gelijke hoogte met de rijbaan, mogen dus ook gebruikt worden. Het gebruik van fietspaden en opritten van garages is echter niet toegelaten.

beekt de kandidaat om uit te leggen hoe hij een
aanneemt en zijn achteruitkijkspiegels correct
veiligheids gordel aan te doen.

de kandidaat dat hij uitlegt hoe hij:

goede positie plaatst

zitplaats nagaat door zijn koppelingpedaal in

en moet lichtjes gebogen zijn

rugleuning nagaat door zijn armen boven het

zijn polsen moeten ter hoogte van het stuur

van de hoofdsteun nagaat; indien de kandidaat

naar achteren buigt, moet dit door de

n ondersteund

iegeels instelt.

de kandidaat dat hij zijn veiligheidsgordel aandoet

telbaar is, dat deze niet te hoog bij de hals komt,

oor de armbewegingen verhinderd worden.

1.3. Controles

In de mate waarin de technische controle van het voertuig moet
uitgevoerd zijn, zal er steeds een deel van de controles gevraagd
worden. Het gaat om:

A. Systematische controles:

ontwaseming vooraan / ontvriezing achteraan; gebruik van de
lichten (dimlichten / grootlichten / mistlichten); geluidstoestel;
richtingaanwijzers; stoplichten.

De examiner zal aan de kandidaat vragen om deze bedieningen
systematisch één na één te gebruiken.

B. Steekproefsgewijze controles:

- *Slijtage van de banden:* De examiner verzoekt de kandidaat aan te
tonen hoe hij de slijtage van zijn banden nagaat. Men verwacht van de
kandidaat dat hij zijn wielen draait om het nakijken te vergemakkelijken,
dat hij daarna uitstapt en dat hij de groeven die hij nakijkt aantoont.
De kandidaat is niet verplicht, maar mag gebruik maken van de slijtage
indicatoren, aanwezig op sommige banden. De controle beperkt zich tot
één voorwiel van het voertuig.

- *Bandenspanning:* De examiner verzoekt de kandidaat aan te tonen
hoe hij zijn bandenspanning nagaat. Men verwacht van de kandidaat
dat hij aantoont waar het ventiel zich bevindt. Indien de kandidaat enkel
over een elektronisch systeem beschikt dat de bandenspanning op

het dashbo
dashboard a

- *Motorolie:* De

het oliepeil v

hij de motor

de steunstar

Vervolgens n

vergewisser

Men zal aan

controleren.

in het motor

op het dash

de oliemeter

- *Remvloei*

waar het rem

kandidaat d

laat steunen

van de remv

motorkap sl

is alvorens t

met een nive

elektronisch

kandidaat d

een geparkeerd
geparkeerde voertuig

Stel uw voertuig op naast het voertuig waarachter u moet parkeren,
om het daarna achterwaarts te parkeren in een S-beweging.

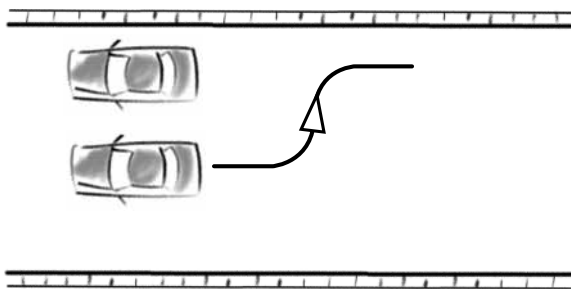

Mocht tijdens het manoeuvre van het parkeren, een andere auto zich achter
u parkeren, dan dient u rekening te houden met deze gewijzigde situatie.

Hier vraagt de examiner om h
'Voorafgaande controles' uit te

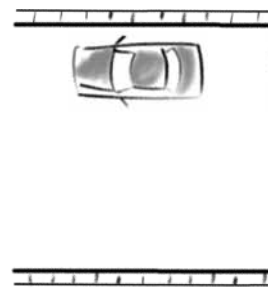

uitgevoerd
oden is te
eglementair te
n twee analoge
zing niet
nteraan).

examinator.
manoeuvre

oordsteen
ogte als de
etspaden,

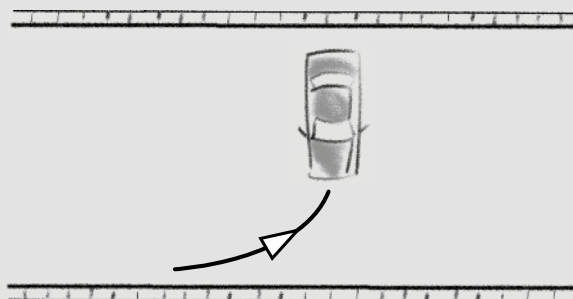

Het manoeuvre is beëindigd, w
deelneemt aan het verkeer.

ard aanduidt, verwacht men van de kandidaat dat hij op het aanduidt waar de bandenspanningsmeter zich bevindt.

De examinator verzoekt de kandidaat aan te tonen waar hij van de motor nakijkt. Men verwacht van de kandidaat dat kap van zijn voertuig opent en dat hij deze laat steunen op ng. Daarna duidt hij aan waar het oliereservoir zich bevindt. moet de kandidaat de motorkap sluiten en er zich van n dat deze goed gesloten is alvorens terug in te stappen. de kandidaat niet vragen om het oliepeil effectief te Indien het voertuig niet uitgerust is met een niveaustok compartiment, maar enkel met een elektronisch oliepeilmeter board, verwacht men van de kandidaat dat hij aantoont waar r zich bevindt.

of: De examinator verzoekt de kandidaat aan te tonen mvloeistofreservoir zich bevindt. Men verwacht van de at hij de motorkap van zijn voertuig opent en dat hij deze op de steunstang. Daarna duidt hij aan waar het niveau loeistof zich bevindt. Vervolgens moet de kandidaat de luiten en er zich van vergewissen dat deze goed gesloten erug in te stappen. Indien het voertuig niet uitgerust is eaupeilstok in het motorcompartiment, maar enkel met een remvloeistofmeter op het dashboard, verwacht men van de at hij aantoont waar de remvloeistofmeter zich bevindt.

- *Koelvloeistof*: De examinator verzoekt de kandidaat aan te tonen waar hij het niveau van de koelvloeistof controleert. Men verwacht van de kandidaat dat hij de motorkap van zijn voertuig opent en dat hij deze laat steunen op de steunstang. Daarna duidt hij aan waar het niveau van de koelvloeistof zich bevindt. Vervolgens moet de kandidaat de motorkap sluiten en er zich van vergewissen dat deze goed gesloten is alvorens terug in te stappen. Indien het voertuig niet uitgerust is met een niveaustok in het motorcompartiment, maar enkel met een elektronische koelvloeistofmeter op het dashboard, verwacht men van de kandidaat dat hij aantoont waar de koelvloeistofmeter zich bevindt.

- *Product ruitenwissers*: De examinator verzoekt de kandidaat aan te tonen waar hij het product voor de ruitenwissers toevoegt. Men verwacht van de kandidaat dat hij de motorkap van zijn voertuig opent en dat hij deze laat steunen op de steunstang. Vervolgens moet de kandidaat aanduiden waar het reservoir voor het product van de ruitenwissers zich bevindt. Vervolgens moet de kandidaat de motorkap sluiten en er zich van vergewissen dat deze goed gesloten is alvorens terug in te stappen.

Indien de kandidaat één van de verwachte punten tijdens het manoeuvre niet uitvoert, of wanneer hij dit niet correct uitvoert, dan weerhoudt de examinator de fout op het protocol.

het gedeelte 'Voorzorgen' van het manoeuvre voeren.

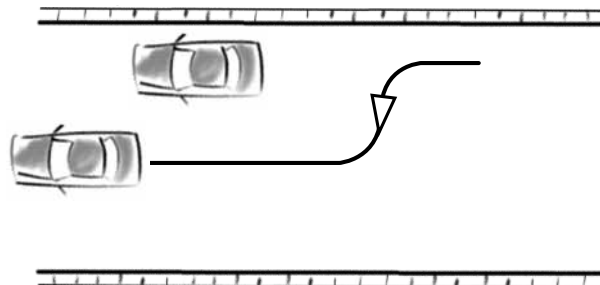
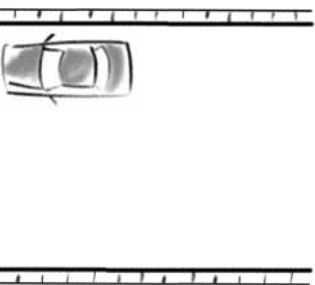

Verlaat nu met het voertuig deze plaats.

Het manoeuvre is beëindigd, wanneer het voertuig opnieuw deelneemt aan het verkeer.

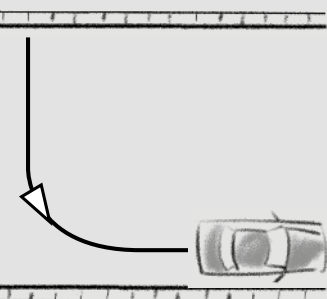

wanneer het voertuig opnieuw

Tijdens het uitvoeren van de manoeuvres:

- mogen de deuren van het voertuig NIET geopend worden
- moeten de richtingaanwijzers gebruikt worden
- moeten de veiligheidsgordels gedragen worden.

De overbouw mag bij het manoeuvreren de straatbegrenzing overschrijden.

De kandidaat mag daarentegen niet op het voetpad, over een fietspad of buiten de rijbaan rijden, behalve in het geval dat de kandidaat eerst over een fietspad dient te rijden alvorens hij aan de parkeerstrook komt.

Het aanbrengen van speciale tekens om het parkeren te vereenvoudigen is verboden.